



# สรุปผลการดำเนินงาน ประจำปีงบประมาณ พ.ศ. 2566

ศูนย์พัฒนาการจัดสวัสดิการสังคมผู้สูงอายุบ้านบางแค



กรมกิจการผู้สูงอายุ  
กระทรวงการพัฒนาสังคมและความมั่นคงของมนุษย์

## ปฏิญญาผู้สูงอายุไทย

โดยปีพุทธศักราช 2542 เป็นปีเนื่องในวโรกาสที่พระบาทสมเด็จพระเจ้าอยู่หัวทรงเจริญพระชนมายุครบ 72 พรรษา ประกอบกับองค์การสหประชาชาติได้ประกาศให้เป็นปีสากลว่าด้วยผู้สูงอายุ รัฐบาล องค์การเอกชน ประชาชน และสถาบันต่างๆ ได้ตระหนักถึงศักดิ์ศรีและคุณค่าของผู้สูงอายุ ซึ่งได้ทำประโยชน์ในฐานะ “ผู้ให้” แก่สังคมมาโดยตลอด ดังนั้นจึงควรได้รับผลในฐานะเป็น “ผู้รับ” จากสังคมด้วย

ปฏิญญาผู้สูงอายุไทยจึงเป็นพันธกรณีเพื่อให้ผู้สูงอายุได้มีคุณภาพชีวิตที่ดี ได้รับการคุ้มครองและพิทักษ์สิทธิ ซึ่งได้กำหนดสาระสำคัญไว้ดังนี้

- ข้อ 1 ผู้สูงอายุต้องได้รับปัจจัยพื้นฐานในการดำรงชีวิตอย่างมีคุณค่าและศักดิ์ศรี ได้รับการพิทักษ์และคุ้มครองให้พ้นจากการถูกทอดทิ้ง และละเมิดสิทธิโดยปราศจากการเลือกปฏิบัติ โดยเฉพาะผู้สูงอายุที่ไม่สามารถพึ่งตนเองได้และผู้พิการที่สูงอายุ
- ข้อ 2 ผู้สูงอายุควรอยู่กับครอบครัวโดยได้รับความเคารพ รัก ความเข้าใจ ความเอื้ออาทร การดูแลเอาใจใส่ การยอมรับ บทบาทของกันและกันระหว่างสมาชิกในครอบครัว เพื่อให้เกิดความสัมพันธ์อันดีในการอยู่ร่วมกันอย่างมีความสุข
- ข้อ 3 ผู้สูงอายุควรได้รับโอกาสในการศึกษาเรียนรู้ และพัฒนาศักยภาพของตนเองอย่างต่อเนื่อง เข้าถึงข้อมูล ข่าวสารและบริการทางสังคมอันเป็นประโยชน์ในการดำรงชีวิต เข้าใจถึงการเปลี่ยนแปลงของสังคมรอบด้าน เพื่อสามารถปรับบทบาทของตนให้สมวัย
- ข้อ 4 ผู้สูงอายุควรได้ถ่ายทอดความรู้ประสบการณ์ให้สังคม มีโอกาสได้ทำงานที่เหมาะสมกับวัยและตามความสมัครใจ โดยได้รับค่าตอบแทนที่เป็นธรรม เพื่อให้เกิดความภาคภูมิใจและเห็นชีวิตมีคุณค่า
- ข้อ 5 ผู้สูงอายุควรได้เรียนรู้ในการดูแลสุขภาพพอนามัยของตนเอง ต้องมีหลักประกันและสามารถเข้าถึงบริการด้านสุขภาพพอนามัยอย่างครบวงจรโดยเท่าเทียมกัน รวมทั้งได้รับการดูแลจนถึงวาระสุดท้ายของชีวิตอย่างสงบตามคตินิยม
- ข้อ 6 ผู้สูงอายุส่วนใหญ่พึ่งพาตนเองได้ สามารถช่วยเหลือครอบครัวและชุมชนมีส่วนร่วมในสังคม เป็นแหล่งภูมิปัญญาของคนรุ่นหลัง มีการเข้าสังคม มีนันทนาการที่ดี และมีเครือข่ายช่วยเหลือซึ่งกันและกันในชุมชน
- ข้อ 7 รัฐโดยการมีส่วนร่วมขององค์กรภาคเอกชน ประชาชน สถาบันสังคมต้องกำหนดนโยบายและแผนหลักด้านผู้สูงอายุ ส่งเสริมและประสานให้หน่วยงานที่เกี่ยวข้องดำเนินการอย่างต่อเนื่องให้บรรลุผลตามเป้าหมาย
- ข้อ 8 รัฐโดยการมีส่วนร่วมขององค์กรภาคเอกชน ประชาชน สถาบันสังคมต้องตรากฎหมายว่าด้วยผู้สูงอายุ เพื่อเป็นหลักประกันและการบังคับใช้ในการพิทักษ์สิทธิ คุ้มครองสวัสดิภาพ และจัดสวัสดิการแก่ผู้สูงอายุ
- ข้อ 9 รัฐโดยการมีส่วนร่วมขององค์กรภาคเอกชน ประชาชน สถาบันสังคมต้องรณรงค์ปลูกฝังค่านิยมให้สังคมตระหนักถึงคุณค่าของผู้สูงอายุตามวัฒนธรรมไทยที่เน้นความกตัญญูตเวทีและเอื้ออาทรต่อกัน

## ประวัติและความเป็นมาของวันผู้สูงอายุ

### ความเป็นมาของวันผู้สูงอายุ

ในสมัย จอมพล ป.พิบูลสงคราม เป็นนายกรัฐมนตรี ได้กำหนดนโยบายที่สำคัญประการหนึ่ง ในอันที่จะส่งเสริมสนับสนุน ให้ประชาชนมีสภาพความเป็นอยู่ที่ดี มีคุณภาพ และดำรงชีวิตในสังคมได้ อย่างปกติสุข จึงได้มอบให้กรมประชาสงเคราะห์ จัดตั้งสถานสงเคราะห์คนชราขึ้น เพื่อให้การสงเคราะห์ผู้สูงอายุที่เดือดร้อน มีความทุกข์ยากประสบปัญหาและไม่สามารถแก้ไขได้ด้วยตนเอง กรมประชาสงเคราะห์ จึงได้จัดตั้งสถานสงเคราะห์คนชราบ้านบางแค เป็นแห่งแรกในปี พ.ศ. 2496

### ประวัติและความเป็นมาของวันผู้สูงอายุ

ในปี พ.ศ. 2525 องค์การสหประชาชาติได้จัดประชุมสมัชชาโลกเกี่ยวกับผู้สูงอายุ ณ กรุงเวียนนา ประเทศออสเตรีย และได้ให้ความหมายของคำว่า " ผู้สูงอายุ " ไว้ดังนี้

ผู้สูงอายุ หมายถึง บุคคลทั้งเพศชายและเพศหญิงที่มีอายุตั้งแต่ 60 ปี ขึ้นไป และได้พิจารณาประเด็นสำคัญเกี่ยวกับผู้สูงอายุ ไว้ 3 ประการ คือ ด้านมนุษยธรรม ด้านการพัฒนา และด้านการศึกษา

องค์การอนามัยโลก ยังได้กำหนดให้ปี พ.ศ. 2525 เป็นปีรณรงค์เพื่อส่งเสริมสุขภาพผู้สูงอายุ โดยกำหนดคำขวัญว่า Add life to years เพื่อให้ประเทศต่างๆ ช่วยกันส่งเสริมสุขภาพผู้สูงอายุ ซึ่งคณะกรรมการอำนวยการวันอนามัยโลกของกระทรวงสาธารณสุข ได้มีมติให้ใช้ คำขวัญเป็นภาษาไทย ว่า "ให้ความรัก พิทักษ์อนามัย ผู้สูงวัยอายุยืน"

รัฐบาลในสมัยนั้น (พล.เอกเปรม ติณสูลานนท์) ได้ตระหนักถึงความสำคัญของผู้สูงอายุ และปัญหาต่างๆ ที่อาจเกิดขึ้น คณะรัฐมนตรีได้มีมติเมื่อ วันที่ 14 ธันวาคม 2525 อนุมัติให้วันที่ 13 เมษายน ของทุกปี เป็นวันผู้สูงอายุ และได้เลือก "ดอกคำءวน" เป็นสัญลักษณ์ของผู้สูงอายุ

### ความหมายของสัญลักษณ์ดอกไม้ของผู้สูงอายุ

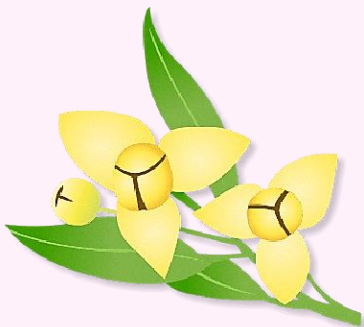

คำءวนเป็นไม้ที่อายุยืน ไม่ทิ้งใบ จึงเชี่ยวชาญให้ร่มเงาตลอดปี ดุจดั่งผู้สูงอายุซึ่งเป็นที่พักพิงให้ความร่มเย็นแก่ลูกหลานเสมอ นอกจากนั้นดอกคำءวนยังมีกลิ่นหอม กลีบดอกแข็งแรง ไม่ร่วงง่าย เปรียบได้กับผู้สูงอายุ ที่ทรงคุณธรรม ความดีงาม ไว้เป็นแบบอย่างแก่สังคมเสมอมา

# คำนำ

รายงานสรุปผลการดำเนินงานประจำปี 2566 ศูนย์พัฒนาการจัดสวัสดิการสังคมผู้สูงอายุบ้านบางแค กรมกิจการผู้สูงอายุ กระทรวงการพัฒนาสังคมและความมั่นคงของมนุษย์ จัดทำขึ้นโดยมีวัตถุประสงค์ เพื่อเผยแพร่ข้อมูลการบริหารจัดการงานต่างๆ อย่างเป็นระบบของศูนย์พัฒนาการจัดสวัสดิการสังคมผู้สูงอายุ บ้านบางแค ทั้งนี้เพื่อเป็นประโยชน์ต่อผู้ที่สนใจงานด้านสวัสดิการสังคมผู้สูงอายุ หรือผู้ที่ต้องการศึกษาข้อมูล ด้านต่างๆ ที่เกี่ยวข้องกับผู้สูงอายุ

สาระสำคัญในเล่มรายงานผลการดำเนินงานศูนย์พัฒนาการจัดสวัสดิการสังคมผู้สูงอายุบ้านบางแค ฉบับนี้ประกอบด้วย 3 ส่วน คือ 1) ภาพรวมของศูนย์ฯ 2) ผลการดำเนินงานของศูนย์ฯ 3) ผลการดำเนินงานของมูลนิธิบ้านบางแคฯ ซึ่งครอบคลุมการปฏิบัติงานตั้งแต่เดือน ตุลาคม 2565 - กันยายน 2566

ศูนย์พัฒนาการจัดสวัสดิการสังคมผู้สูงอายุบ้านบางแค ขอขอบพระคุณทุกภาคส่วนเป็นอย่างยิ่ง ในการให้ความร่วมมือสนับสนุนการดำเนินงานของศูนย์ฯ ในด้านต่างๆ ซึ่งทำให้งานบรรลุเป้าหมายและดำเนินงานไปอย่างมีประสิทธิภาพ บนพื้นฐานของมาตรฐานศูนย์ฯ จึงหวังเป็นอย่างยิ่งว่ารายงานผลการดำเนินงานฉบับนี้ จะเป็นประโยชน์แก่ผู้สนใจ พร้อมทั้งยินดีน้อมรับข้อคิดเห็น คำแนะนำ เพื่อนำไปปรับปรุง รายงานผลการดำเนินงาน ในปีต่อไปให้ดียิ่งขึ้น

ศูนย์พัฒนาการจัดสวัสดิการสังคมผู้สูงอายุบ้านบางแค  
กรมกิจการผู้สูงอายุ  
กระทรวงการพัฒนาสังคมและความมั่นคงของมนุษย์

# สารบัญ

## ส่วนที่ 1 ภาพรวมศูนย์พัฒนาการจัดสวัสดิการสังคมผู้สูงอายุบ้านบางแค

- ข้อมูลทั่วไป 1
- ประวัติความเป็นมา 2
- วิสัยทัศน์ พันธกิจ ภารกิจ 3
- โครงสร้างองค์กร 4
- ข้อมูลบุคลากร 5
- ข้อมูลเกี่ยวกับผู้สูงอายุในศูนย์พัฒนาการจัดสวัสดิการสังคมผู้สูงอายุบ้านบางแค 6
- ผลการดำเนินงานด้านการบริหาร 9

## ส่วนที่ 2 ผลการปฏิบัติงานของศูนย์พัฒนาการจัดสวัสดิการสังคมผู้สูงอายุบ้านบางแค

- ผลการดำเนินงานตามภารกิจศูนย์ฯ 12

## ส่วนที่ 3 มูลนิธิบ้านบางแค ในพระอุปถัมภ์พระเจ้าวรวงศ์เธอ พระองค์เจ้าโสมสวลี พระวรราชาทินัดดามาตุ

- มูลนิธิบ้านบางแคฯ 53
- การรับบริจาคเงิน และการสนับสนุนกิจกรรม ของมูลนิธิบ้านบางแคฯ 54

## ส่วนที่ 1

### ภาพรวมศูนย์พัฒนาการจัดสวัสดิการสังคมผู้สูงอายุบ้านบางแค

#### ข้อมูลทั่วไป

สถานที่ตั้ง	เลขที่ 813 ถนนเพชรเกษม แขวงบางหว้า เขตภาษีเจริญ กรุงเทพมหานคร 10160
ขอบเขตที่ตั้ง	เนื้อที่ทั้งหมด 21 ไร่ เป็นที่ดินของราชพัสดุ ทิศใต้ จรดโรงเรียนวัดนิมมานรดี ทิศเหนือ จรดถนนเพชรเกษม ตลาดบางแค ทิศตะวันออก จรดชุมชนแสงหิรัญ ทิศตะวันตก จรดคลองราชมนตรี
สังกัด	กองส่งเสริมสวัสดิการและคุ้มครองสิทธิผู้สูงอายุ กรมกิจการผู้สูงอายุ กระทรวงการพัฒนาสังคมและความมั่นคงของมนุษย์

จากอดีตถึงปัจจุบันศูนย์พัฒนาการจัดสวัสดิการสังคมผู้สูงอายุบ้านบางแค อยู่ในความรับผิดชอบภายใต้การสังกัดของกรมและกระทรวงต่างๆ ดังนี้

- วันที่ 1 มิถุนายน 2496 - 22 กันยายน 2536 สังกัดกรมประชาสงเคราะห์  
กระทรวงมหาดไทย
- วันที่ 22 กันยายน 2536 - 29 ธันวาคม 2546 สังกัดกรมประชาสงเคราะห์  
กระทรวงแรงงานและสวัสดิการสังคม
- วันที่ 30 ธันวาคม 2546 - 5 มีนาคม 2558 สังกัดกรมพัฒนาสังคมและสวัสดิการ  
กระทรวงการพัฒนาสังคมและความมั่นคงของมนุษย์
- วันที่ 6 มีนาคม 2558 - ปัจจุบัน สังกัดกรมกิจการผู้สูงอายุ  
กระทรวงการพัฒนาสังคมและความมั่นคงของมนุษย์

ซึ่งการเปลี่ยนสังกัดกรมและกระทรวงที่ดูแลในแต่ละยุค ทำให้การดำเนินงานมีความสอดคล้องกับลักษณะงานที่ปฏิบัติ ภายใต้สายงานที่รับผิดชอบโดยตรง และยังผลให้เกิดประสิทธิภาพในการทำงาน อันก่อให้เกิดประโยชน์สูงสุดแก่ประชาชน โดยเฉพาะกลุ่มผู้สูงอายุ

## ประวัติความเป็นมา

บ้านบางแค เดิมใช้ชื่อว่า สถานสงเคราะห์คนชราบ้านบางแค ได้ก่อตั้งขึ้นเมื่อวันที่ 1 มิถุนายน 2496 ในสมัยจอมพล ป. พิบูลสงคราม เป็นนายกรัฐมนตรี การจัดตั้งสถานสงเคราะห์แห่งนี้ นับเป็นสถานสงเคราะห์ผู้สูงอายุแห่งแรกของประเทศไทย เพื่อให้การสงเคราะห์ผู้สูงอายุตามนโยบายสวัสดิการสังคมของรัฐ โดยเริ่มเปิดดำเนินการในสมัยของนายปกรณ อังคุลีงห์ เป็นอธิบดีกรมประชาสงเคราะห์ จนกระทั่งเมื่อวันที่ 30 ธันวาคม 2546 บ้านบางแค ได้ปรับบทบาทจากหน่วยงานปฏิบัติการดูแลผู้สูงอายุ มาเป็นงานส่งเสริมสนับสนุนการดำเนินงานด้านการจัดสวัสดิการสังคมผู้สูงอายุ ซึ่งในวันที่ 2 พฤศจิกายน 2548 ได้เปลี่ยนชื่อเป็น ศูนย์พัฒนาการจัดสวัสดิการสังคมผู้สูงอายุบ้านบางแค และในวันที่ 6 มีนาคม 2558 ศูนย์พัฒนาการจัดสวัสดิการสังคมผู้สูงอายุบ้านบางแค ได้เปลี่ยนมาอยู่ในความรับผิดชอบภายใต้สังกัดกรมกิจการผู้สูงอายุ กระทรวงการพัฒนาสังคมและความมั่นคงของมนุษย์ ตามพระราชบัญญัติปรับปรุงกระทรวง ทบวง กรม (ฉบับที่ 14) พ.ศ.2558

ซึ่งมีผู้บริหารนับตั้งแต่ก่อตั้งจนถึงปัจจุบัน ดังนี้

### ผู้ปกครองสถานสงเคราะห์คนชราบ้านบางแค

1. นายสมัคร	ตระกูลสฤณี	พ.ศ. 2496 - 2500
2. นายกิตติ	อภิบาล	พ.ศ. 2500 - 2501
3. นายเฉลียว	รัตนวิชา	พ.ศ. 2501 - 2503
4. นายจำรัส	ศรีเชื้อ	พ.ศ. 2503 - 2521
5. น.ส.อัญชัญ	กาญจนพูน	พ.ศ. 2521 - 2529
6. นางสาวลี	ไชโยโรจน์	พ.ศ. 2529 - 2533
7. นางรัชนี้	ปิยารมย์	พ.ศ. 2533 - 2543
8. นางจินตนา	เหล่าสันตติ	พ.ศ. 2543 - 2545
9. นางอรพรรณ	ปัทมินทร์	พ.ศ. 2545 - 2548

### ผู้อำนวยการศูนย์พัฒนาการจัดสวัสดิการสังคมผู้สูงอายุบ้านบางแค

1. นางอรพรรณ	ปัทมินทร์	พ.ศ. 2548 - 2550
2. นายพฤษนิรันดร์	เหลือองไพบุลย์	พ.ศ. 2550 - 2555
3. นางสุจิตรา	พิทยานรเศรษฐ์	พ.ศ. 2555 - 2558
4. นางสาวสิริสุข	อันตรเสน	พ.ศ. 2558 - 2562
5. นางสาวอภา	รัตนพิทักษ์	พ.ศ. 2562 - 2563
6. นางสาวกนกวรรณ	เหลือองมงคลเลิศ	พ.ศ. 2563 - 2565
7. นางสาวอัญญา	อัฐชู	พ.ศ. 2565 - ปัจจุบัน

## วิสัยทัศน์

ผู้สูงอายุมีคุณภาพชีวิตดี มีหลักประกันมั่นคง เป็นพลังพัฒนาสังคม

## พันธกิจ

1. พัฒนานโยบาย มาตรการ กลไก และแปลงสู่การปฏิบัติ เพื่อส่งเสริมสวัสดิการและการคุ้มครองสิทธิผู้สูงอายุ
2. ส่งเสริม สนับสนุน และพัฒนาระบบการจัดสวัสดิการสังคมสำหรับผู้สูงอายุ
3. เพิ่มประสิทธิภาพ และยกระดับระบบการดูแลผู้สูงอายุ รวมทั้งการคุ้มครองสิทธิให้เข้าถึงผู้สูงอายุ
4. จัดบริการ และพัฒนาระบบบริการผู้สูงอายุอย่างทั่วถึงและเป็นธรรม
5. สนับสนุน และบริหารทรัพยากรร่วมกับเครือข่ายผู้สูงอายุอย่างมีธรรมาภิบาล

## ภารกิจ

1. เป็นศูนย์การจัดสวัสดิการสังคมผู้สูงอายุแบบสถาบัน
2. เป็นศูนย์การจัดสวัสดิการสังคมผู้สูงอายุในชุมชน
3. เป็นศูนย์การเรียนรู้และให้คำปรึกษาด้านผู้สูงอายุ
4. เป็นศูนย์บริการข้อมูลด้านผู้สูงอายุ





ฝ่ายบริหารงานศูนย์พัฒนาการจัดสวัสดิการสังคมผู้สูงอายุบ้านบางแค



อนัญญา อัดชู  
ผู้อำนวยการ

ฝ่ายบริหารงาน



วันรัชต์ ฉิ่งคะมาณี  
หัวหน้าฝ่ายบริหาร



สงศรี สุวรรณวงษ์ พนักงานการเงินและบัญชี ชำนาญงาน  
ณัฐวรรณ เชื้อสงค์ เจ้าหน้าที่บันทึกข้อมูล  
จวันวัฒน์ บุญดี นักพัฒนาสังคม  
ชลลดา แสงนิลหมื่นไวย เจ้าหน้าที่ธุรการ  
อรอนงค์ ฮานันท์พร เจ้าหน้าที่พิทักษ์



พิศกัญญา โสธา เจ้าหน้าที่ช่วยปฏิบัติงานด้านพัสดุ  
ณิธิศรี ผดุงวิทย์ นักประชาสัมพันธ์  
เสาวภา เมื่อนงนุญ นักพัฒนาระบบ  
จิรชกลา คละอัญญา เจ้าหน้าที่จัดการทั่วไป

งานยานพาหนะ



พีชวัฒน์ เมฆศร พนักงานขับรถยนต์  
ณัฐชิต แสงจุฑา พนักงานช่วยขับรถยนต์  
ฉวีเมธี พิฤชระ พนักงานขับรถยนต์  
ณัฐพงศ์ ศาวลาทอง พนักงานขับรถยนต์

งานอาคารสถานที่



วิโรจน์ อัมมพันธ์ช่างซ่อมบำรุง  
วิมล โชนงนทีช่างซ่อมบำรุง  
ณัฐชัชฎ์ยศ สิริเมธีช่างซ่อมบำรุง

งานสุภาพกรรม



นพนันท์ เจริญอินทร์ คนครัว  
ปิยะชัช ไม้รัฐสุภกุล คนครัว  
พวงศดา ปิ้องกันภัย คนครัว  
สุพัตรา เสงษ์เจริญ คนครัว

งานนักรักษาการโรง



พิชชะ โสภกุล คนงาน  
สมภวิน จีระอยู่ คนงาน  
ณัฐบุษย์ ชัยแสง คนงาน  
เอกสิทธิ์ แซ่เอี่ยม คนงาน



สุณิศา สีสอนน้อย พนักงานทำความสะอาด  
ศิริจามสรี พนักงานทำความสะอาด

มูลนิธิบ้านบางแค



อัยยุธชัย ชุตองกุล  
หัวหน้าสำนักงานมูลนิธิ



จุฑามาศ พันธุ์รักษา จน.การเงินและบัญชี  
บุญยศรัตน์ บุคทองจน.การ.การเงินและบัญชี

กลุ่มงานพัฒนาการสวัสดิการสังคมผู้สูงอายุ



นภาพร โชตฤกษ์ หัวหน้ากลุ่มงานพัฒนาการสวัสดิการสังคมผู้สูงอายุ(ภายในชุมชน)  
ไปรษณีย์ อาลีสมานีนท์ หัวหน้ากลุ่มงานพัฒนาการสวัสดิการสังคมผู้สูงอายุ (ภายในสถาบัน)



ศุชิวา อิมพาทล นักสังคมสงเคราะห์ชำนาญการ นักสังคมสงเคราะห์ประจำศูนย์  
ปิยัญญาพร ชนะสุข นักสังคมสงเคราะห์  
ศุณิษาพร จุฑะโกศลศิริการพันธ์ นักสังคมสงเคราะห์



ศุทธิกัญญา วัฒนพานิช นักสังคมสงเคราะห์  
ชวลิตา แก้วแก้ว นักสังคมสงเคราะห์  
สมหมาย เมฆพรหม นักจิตวิทยา  
เป็รชชาติ ชูแก้ว นักพัฒนาสังคม

งานกายภาพและงานพยาบาล



สุชาดา ทองเจริญใจน้อม นักกายภาพบำบัดชำนาญการ  
ศศิธร เกียรติธรรม นักกายภาพบำบัด  
บุษย์ สมภักดิ์ พนักงานช่วยการพยาบาล  
จิตพร เจริญชัย จน.ช่างงานพยาบาล  
วันชาติ พลเสนา จน.ช่างงานพยาบาล

งานดูแลผู้สูงอายุ



สุนันท์ ไกลาน ผู้จัดการอาหาร  
มยุรี สุทธิย ผู้จัดการอาหาร  
ศรีอ้อย จำคำ ผู้จัดการอาหาร



สามารอด เพ็ชรทอง พี่เลี้ยง  
ปิยชัช เมฆศร พี่เลี้ยง  
วสันต์ สุจิตต์ศรี พี่เลี้ยง  
โสมภพ สิงห์ดี พี่เลี้ยง  
ประวิงกอบ สะภักดิ์ พี่เลี้ยง  
ศศิธรณ์ ใจปิง พี่เลี้ยง



สิริพร สุประละ พี่เลี้ยง  
สิมพร ไกรทอง พี่เลี้ยง  
ลาวัณย์ ทุมวงค์ พี่เลี้ยง  
พนัษชา ตูตกุล พี่เลี้ยง  
หนึ่งจุฑา ปิ้องกันภัย พี่เลี้ยง  
บุญเทียน กระเนียง พี่เลี้ยง



บุญเทียน กระเนียง พี่เลี้ยง  
จิราภรณ์ กระเนียง พี่เลี้ยง  
ปัทมา พรหมนทีใจ พี่เลี้ยง  
เพ็ญทิพย์ เชนันตผล พี่เลี้ยง  
วิไลย์ หนองหิน พี่เลี้ยง  
วราณี วาณิชกานันท์ พี่เลี้ยง



กรองแก้ว แก้วสุ่ยวงค์ พี่เลี้ยง  
จงจิต กาลฤกษ์ พี่เลี้ยง  
สาธิตวรรณ สุริยา พี่เลี้ยง  
เรวดี ศรีศักดิ์ศรี พี่เลี้ยง

## อัตรากำลัง

อัตรากำลังบุคลากร ที่ปฏิบัติหน้าที่ในศูนย์พัฒนาการจัดสวัสดิการสังคมผู้สูงอายุบ้านบางแค มีจำนวนทั้งสิ้น 74 คน ประกอบด้วย

### จำนวนบุคลากรแยกตามระดับ

ระดับ	หญิง จำนวน/(คน)	ชาย จำนวน/(คน)	รวม	
			จำนวนคน	ร้อยละ
ข้าราชการ	9	-	9	12
ลูกจ้างประจำ	4	-	4	5
พนักงานราชการ	10	10	20	27
จ้างเหมาบริการ	3	3	6	8
ลูกจ้างมูลนิธิฯ	25	11	35	48
<b>รวม</b>	<b>51</b>	<b>24</b>	<b>74</b>	<b>100</b>

## ข้อมูลผู้สูงอายุภายในศูนย์

ข้อมูลเกี่ยวกับผู้สูงอายุในศูนย์พัฒนาการจัดสวัสดิการสังคมผู้สูงอายุบ้านบางแค

1. ตารางแสดงจำนวนผู้สูงอายุและประเภทของผู้สูงอายุที่เข้ารับ-จำหน่าย ในระหว่างเดือนตุลาคม 2565 ถึง เดือนกันยายน 2566

### จำนวนบุคลากรแยกตามระดับ

ประเภทบริการ	ชาย (คน)	หญิง (คน)	รวม (คน)
สามัญ	71	123	194
หอพัก (เสียค่าบริการ)	2	21	23
บังกะโล (พิเศษ)	1	7	8
<b>รวม</b>	<b>74</b>	<b>151</b>	<b>225</b>

## 2. ตารางแสดงสาเหตุผู้สูงอายุที่เข้ารับการสงเคราะห์

สาเหตุ	จำนวน (คน)
ขาดผู้อุปการะเลี้ยงดู	83
ยากจนและไม่มีที่อยู่อาศัย	81
อยู่กับครอบครัวไม่มีความสุข	20
สมัครใจและอื่นๆ	41
<b>รวม</b>	<b>225</b>

## 3. ตารางแสดงภูมิลำเนาของผู้สูงอายุที่เข้ารับการสงเคราะห์

สาเหตุ	จำนวน (คน)
กรุงเทพมหานคร	173
ภาคกลาง	40
ภาคเหนือ	4
ภาคใต้	-
ภาคตะวันออก	4
ภาคตะวันออกเฉียงเหนือ	4
ไม่มีข้อมูล	-
<b>รวม</b>	<b>225</b>

## 4. ตารางแสดงอายุของผู้สูงอายุที่เข้ารับการสงเคราะห์

สาเหตุ	จำนวน (คน)		
	ชาย	หญิง	รวม
60 - 69	23	19	42
70 - 79	36	57	93
80 - 89	10	54	64
90 - 99	5	20	25
100 ปีขึ้นไป	-	1	1
<b>รวม</b>	<b>74</b>	<b>151</b>	<b>225</b>

## 5. ตารางแสดงพื้นฐานความรู้ของของผู้สูงอายุที่เข้ารับการสงเคราะห์

การศึกษา	จำนวน (คน)
ไม่ได้รับการศึกษา	37
ประถมศึกษา	83
มัธยมศึกษา	42
สูงกว่ามัธยม	51
ไม่มีข้อมูลการศึกษา	12
<b>รวม</b>	<b>225</b>

## 6. ตารางแสดงสถานภาพทางสังคมของผู้สูงอายุที่เข้ารับการสงเคราะห์

สถานภาพทางสังคม	จำนวน (คน)		
	ชาย	หญิง	รวม
โสด	24	60	84
หม้ายคู่สมรสเสียชีวิต	28	51	79
หม้ายหย่าร้าง	14	33	47
สมรส	8	7	15
<b>รวม</b>	<b>74</b>	<b>151</b>	<b>225</b>

## 7. ตารางแสดงอาชีพของผู้สูงอายุที่เข้ารับการสงเคราะห์

อาชีพ	จำนวน (คน)
ไม่ได้ประกอบอาชีพ	99
รับจ้าง	57
รับราชการ	48
ค้าขาย	21
<b>รวม</b>	<b>225</b>



## 8. ตารางแสดงศักยภาพของผู้สูงอายุในการช่วยเหลือตนเอง

ศักยภาพของผู้สูงอายุ	จำนวน (คน)		
	ชาย	หญิง	รวม
กลุ่ม A = กลุ่มที่สามารถช่วยเหลือตนเองได้	37	87	124
กลุ่ม B = กลุ่มที่สามารถช่วยเหลือตนเองได้ปานกลาง	14	18	32
กลุ่ม C = กลุ่มที่ไม่สามารถช่วยเหลือตนเองได้	23	46	69
รวม	74	151	225

## 9. ตารางแสดงการจำหน่ายผู้สูงอายุที่เข้ารับการสงเคราะห์

สาเหตุ	จำนวน (คน)		
	ชาย	หญิง	รวม
ถึงแก่กรรม	18	24	42
ลาออก (เนื่องจากกลับไปอยู่กับครอบครัว)	2	8	10
ลาเกินกำหนด	-	-	-
รวม	20	32	52

## 10. ตารางแสดงสาเหตุการถึงแก่กรรมของผู้สูงอายุที่เข้ารับการสงเคราะห์

สาเหตุ	จำนวน (คน)		
	ชาย	หญิง	รวม
ชราภาพ	5	12	17
ติดเชื้อในกระแสเลือด	4	2	6
ปอดติดเชื้อ	2	3	5
หัวใจล้มเหลว	3	1	4
ปอดอักเสบ	2	-	2
หัวใจวายเฉียบพลัน	-	2	2
มะเร็ง	1	1	2
ติดเชื้อในระบบทางเดินปัสสาวะ	1	-	1
เส้นเลือดสมองตีบ	-	1	1
ตับแข็ง	-	1	1
เนื้องอกในสมอง	-	1	1
รวม	18	24	42

## ผลการดำเนินงานด้านการบริหาร

ที่	รายการ	งบประมาณที่ได้รับจัดสรร ปีงบประมาณ 2565		%	หมายเหตุ
		งบประมาณที่ได้รับ	รวมเบิกจ่าย		
<b>1</b>	<b>งบบุคลากร</b>				
	1.1 ค่าตอบแทนพนักงานราชการ , ค่าครองชีพ	3,636,371.93	3,636,371.93	100	
	1.2 ค่าตอบแทนพิเศษเงินสภาวะไม่เอาภิรมย์	358,967.74	358,967.74	100	
		<b>3,995,339.67</b>	<b>3,995,339.67</b>		
<b>2</b>	<b>งบดำเนินงาน</b>				
	2.1 โครงการสนับสนุนศูนย์ฯ	6,373,249.00	6,373,249.00	100	
	2.2 ค่าสาธารณูปโภค	2,243,500.00	2,243,500.00	100	
	2.3 ประกันสังคม	148,042.00	148,042.00	100	
	2.4 โครงการพัฒนาศักยภาพและส่งเสริมการเรียนรู้ ผู้สูงอายุในชุมชน	349,659.00	349,659.00	100	
	2.5 โครงการพัฒนาศักยภาพเครือข่าย	120,000.00	120,000.00	100	
	2.6 โครงการปรับสภาพแวดล้อมและสิ่งอำนวยความสะดวก สะดวกให้เหมาะสมและปลอดภัยสำหรับผู้สูงอายุ	10,000.00	10,000.00	100	
	2.7 โครงการพัฒนาระบบดูแลและคุ้มครองผู้สูงอายุ ธนาคารเวลา	57,300.00	57,300.00	100	
	2.8 โครงการพัฒนาระบบดูแลและคุ้มครองผู้สูงอายุ โครงการขับเคลื่อนฯ	34,800.00	34,800.00	100	
	2.9 โครงการเสริมสร้างชุมชนที่เป็นมิตรกับผู้สูงอายุ	99,995.28	99,995.28	100	
	2.10 โครงการเสริมสร้างกลไกการพัฒนาผู้สูงอายุใน ชุมชน	229,700.00	229,700.00	100	
		<b>9,666,245.28</b>	<b>9,666,245.28</b>		

ที่	รายการ	งบประมาณที่ได้รับจัดสรร ปีงบประมาณ 2565		%	หมายเหตุ
		งบประมาณที่ได้รับ	รวมเบิกจ่าย		
3	งบลงทุน				
	3.1 รถโดยสารขนาด 12 ที่นั่ง (ดีเซล) ปริมาตรกระบอกสูบ ไม่ต่ำกว่า 2,400 ซีซี หรือกำลังเครื่องยนต์ สูงสุดไม่ต่ำกว่า 90 กิโลวัตต์	1,357,500.00	1,357,500.00	100	
4	งบอุดหนุน				
	4.1 โครงการปรับสภาพแวดล้อมและสิ่งอำนวยความสะดวกของผูสูงอายุ	4,050,000.00	4,050,000.00	100	
	4.2 โครงการให้บริการสงเคราะห์ผู้สูงอายุในภาวะยากลำบาก	420,000.00	420,000.00	100	
		4,470,000	4,470,000		
	<b>รวมทั้งสิ้น</b>	<b>19,489,084.95</b>	<b>19,489,084.95</b>	<b>100</b>	

### สถิติให้การสนับสนุนเครื่องอุปโภคบริโภค

- สนับสนุนเครื่องอุปโภคบริโภค และกายอุปกรณ์ให้แก่หน่วยงานของกระทรวงการพัฒนาสังคมและความมั่นคงของมนุษย์ หน่วยงานภายนอก ชุมชน และบุคคลทั่วไป จำนวนทั้งสิ้น 32 ครั้ง



รายละเอียดการรับบริจาคของศูนย์พัฒนาการจัดสวัสดิการสังคมผู้สูงอายุบ้านบางแค  
ประจำปีงบประมาณ 2566

รายการรับบริจาค	จำนวน (ครั้ง)	มูลค่า (บาท)
เลี้ยงอาหารผู้สูงอายุ	80	1,233,875.00
เครื่องอุปโภคบริโภค	1,252	11,082,247.93
ครุภัณฑ์	3	296,520.00
<b>รวม</b>	<b>1,335</b>	<b>12,612,642.93</b>





## ส่วนที่ 2

### ผลการปฏิบัติงานของศูนย์พัฒนาการจัดสวัสดิการสังคมผู้สูงอายุบ้านบางแค

ภายใต้การบริหารงานตามนโยบายขับเคลื่อนงาน กระทรวงการพัฒนาสังคมและความมั่นคงของมนุษย์ (พม.) มีภารกิจดูแลชีวิตประชาชนทุกช่วงวัย โดยวางวิสัยทัศน์ไว้ว่า “เป็นผู้นำด้านสังคม ของไทยและอาเซียน มุ่งสู่คนอยู่ดีมีสุขในสังคมคุณภาพ” โดยมีนายจตุ ไกรฤกษ์ เป็นรัฐมนตรีว่าการกระทรวงการพัฒนาสังคมและความมั่นคงของมนุษย์ โดยศูนย์พัฒนาการจัดสวัสดิการสังคมผู้สูงอายุบ้านบางแค (ศพส.บ้านบางแค) มีภารกิจดำเนินงานใน 4 ภารกิจหลัก ดังนี้

1. ศูนย์การจัดสวัสดิการสังคมผู้สูงอายุแบบสถาบัน
2. ศูนย์การจัดสวัสดิการสังคมผู้สูงอายุในชุมชน
3. ศูนย์เรียนรู้และให้คำปรึกษาด้านผู้สูงอายุ
4. ศูนย์ข้อมูลด้านผู้สูงอายุ

และมีการแบ่งพื้นที่ความรับผิดชอบในการดูแลด้านผู้สูงอายุใน 7 จังหวัด ได้แก่ สมุทรปราการ สมุทรสงคราม สมุทรสาคร ราชบุรี เพชรบุรี ประจวบคีรีขันธ์ และกรุงเทพมหานคร ซึ่งดำเนินงานภายใต้ต้นนโยบายตามพันธกิจด้านผู้สูงอายุ ได้ดำเนินการจัดโครงการกิจกรรมต่างๆ ให้สอดคล้องกับนโยบายดังกล่าว โดยยึดกรอบแนวทางการลดความเหลื่อมล้ำของสังคม และการสร้างโอกาสเข้าถึงบริการของรัฐ ตามนโยบายการบริหารราชการแผ่นดินของรัฐบาล มีเป้าหมายเพื่อลดความเหลื่อมล้ำของสังคม และตอบโจทยปัญหาสังคมรอไม่ได้ เพื่อเดินหน้าสู่สังคมที่อยู่เย็นเป็นสุข



### ผลการดำเนินงานตามภารกิจศูนย์พัฒนาการจัดสวัสดิการสังคมผู้สูงอายุบ้านบางแค

#### 1.1 ภารกิจการจัดสวัสดิการสังคมผู้สูงอายุแบบสถาบัน

หมายถึง การจัดบริการ

สวัสดิการสังคมแก่ผู้สูงอายุในรูปแบบของสถานดูแลผู้สูงอายุ เป็นการจัดบริการให้แก่ผู้สูงอายุที่ประสบปัญหาทางสังคม ทุกข์ยากเดือดร้อน ขาดผู้อุปการะดูแล ไม่มีที่อยู่อาศัย เป็นการให้บริการดูแลผู้สูงอายุ โดยการกำหนดคุณสมบัติของผู้รับบริการ การเข้ารับบริการ หน้าที่ของผู้รับบริการ ตามระเบียบกรมกิจการผู้สูงอายุว่าด้วยการให้บริการผู้สูงอายุ พ.ศ. 2558 หรือระเบียบต่างๆ ที่เกี่ยวข้อง

### ❖ ประเภทของผู้รับบริการ

1. ประเภทสามัญให้การอุปการะเลี้ยงดูผู้สูงอายุโดยไม่ต้องเสียค่าบริการ โดยปัจจุบันมีเรือนพักสามัญจำนวน 5 หลัง ได้แก่ อาคารสุขสันต์ อาคารพิบูลสุข อาคารมหาดไทย 100 ปี อาคารโสมสวัสดิ์ และอาคารสวัสดิ์ผล

2. ประเภทเสียค่าบริการแบบหอพัก แบ่งออกเป็นห้องเดี่ยวมีขนาดขนาด 4.94 x 3.10 เมตร ระเบียงขนาด 1.9 x 3.4 เมตร เสียค่าบริการคนละ 1,500 บาทต่อเดือน และห้องคู่เดือนละ 2,000 บาท มีทั้งหมด 40 ห้อง

3. ประเภทพิเศษ (บังกะโล) เป็นบ้านเดี่ยวชั้นเดียวมีขนาด 5.60 x 4.13 เมตร มีระเบียงขนาด 1.36 x 4.13 เมตร ค่าใช้จ่ายแรกเข้าเป็นเงิน 300,000 บาท เพื่อเป็นค่าใช้จ่ายในการปรับปรุงซ่อมแซม และเสียค่าบริการคนละ 1,500 บาทต่อเดือน และห้องคู่เสียค่าบริการเดือนละ 2,000 บาท เมื่อถึงแก่กรรมต้องยกกรรมสิทธิ์ให้กรมกิจการผู้สูงอายุ ปัจจุบันมีทั้งสิ้น 11 หลัง ไม่ได้มีการปลูกสร้างเพิ่มเนื่องจากไม่มีพื้นที่

### ❖ คุณสมบัติของผู้เข้ารับบริการ

1. สัญชาติไทย อายุ 60 ปีขึ้นไป และมีความสมัครใจ
2. ไม่พิการทุพพลภาพหรือจิตฟั่นเฟือน
3. ไม่เป็นโรคเรื้อรัง หรือโรคติดต่ออันตราย
4. ประสบปัญหาความเดือดร้อน เช่น ฐานะยากจน ไม่มีที่อยู่อาศัย และขาดผู้อุปการะดูแล
5. ต้องไม่อยู่ระหว่างการดำเนินคดีอาญา

### ❖ การสมัครเข้ารับบริการ

1. ผู้ที่มีภูมิลำเนาอยู่ในกรุงเทพมหานคร ให้ยื่นใบสมัครได้ที่ฝ่ายพัฒนาชุมชนและสวัสดิการสังคม สำนักงานเขตที่มีภูมิลำเนาอยู่
2. ผู้ที่มีภูมิลำเนาอยู่ในต่างจังหวัดให้ยื่นใบสมัครได้ที่สำนักงานพัฒนาสังคมและความมั่นคงของมนุษย์จังหวัดที่ตนอยู่ (สำนักงานประชาสงเคราะห์จังหวัดเดิม)

### ❖ เอกสารหลักฐาน

1. สำเนาบัตรประจำตัวประชาชน
2. สำเนาทะเบียนบ้าน
3. ใบรับรองแพทย์ พร้อมผลการตรวจเอกซเรย์ปอด
4. ภาพถ่าย

❖ บริการต่างๆ ที่จัดให้ผู้สูงอายุที่เข้ารับบริการ ประกอบด้วย

### 1. บริการเลี้ยงดูผู้สูงอายุ

ด้านปัจจัย 4 ที่จำเป็นต่อชีวิต เพื่อให้มีความสุขทั้งร่างกาย และจิตใจ  
ในบ้านปลายชีวิตตามสมควรแก่อัตภาพ

### 2. บริการทางการแพทย์และอนามัย

\* **ด้านการรักษาพยาบาล** จัดให้มีเจ้าหน้าที่พยาบาลดูแลรักษาพยาบาลตามคำสั่งแพทย์ โดยอยู่เวรตลอด 24 ชั่วโมง เพื่อให้บริการตรวจร่างกายและประเมินอาการเจ็บป่วย ให้การปฐมพยาบาลเบื้องต้น ทำความสะอาดแผล เจ็บป่วยเฉพาะโรค หรือประสบอุบัติเหตุฉุกเฉินจะส่งไปรักษาที่โรงพยาบาล รวมถึงการ ให้บริการตรวจสุขภาพประจำปี รวมจำนวนการให้บริการ 6,960 ครั้ง

\* **ด้านการอนามัย** จัดให้มีเจ้าหน้าที่พยาบาล อาสาสมัครจากโรงพยาบาลต่างๆ มาให้ความรู้เกี่ยวกับการส่งเสริมสุขภาพอนามัยแก่ผู้สูงอายุ การสุขาภิบาล การทำความสะอาดที่พักอาศัย ให้ความรู้เรื่องยา ให้ความรู้เรื่องการดูแลสุขภาพร่างกายของผู้สูงอายุ เป็นต้น รวมจำนวนการให้บริการ 230 ครั้ง

\* **ด้านการส่งเสริมสุขภาพ** จัดให้มีเจ้าหน้าที่ จัดกิจกรรม เพื่อส่งเสริมสุขภาพผู้สูงอายุ ให้แข็งแรง โดยการกระตุ้นให้ผู้สูงอายุเข้าร่วมกิจกรรมออกกำลังกายในกลุ่มกิจกรรมบำบัด ให้การช่วยเหลือ พลิกตะแคงตัวผู้สูงอายุที่เจ็บป่วยบนเตียง รวมถึงการแก้ไขปัญหาในการฟื้นฟูสภาพผู้สูงอายุร่วมกันของเจ้าหน้าที่ ฝ่ายต่าง ๆ ที่เกี่ยวข้อง รวมจำนวนการให้บริการ 1,130 ครั้ง



ให้การรักษาโดยใช้อุปกรณ์นวัตกรรมจากสำนักพัฒนาวิทยาศาสตร์และเทคโนโลยีแห่งชาติ (สวทช.) ได้แก่

อุปกรณ์ KIOSK รวมจำนวนให้บริการ 260 ครั้ง 260 ราย

ให้การรักษาโดยใช้อุปกรณ์นวัตกรรมจากสำนักงานการวิจัยแห่งชาติ (วช.) ได้แก่

เตียงพลิกตะแคงตัวไฟฟ้า รวมจำนวนให้บริการ 5,300 ครั้ง 5,300 ราย

หุ่นยนต์ Desktop Robot รวมจำนวนให้บริการ 786 ครั้ง 786 ราย

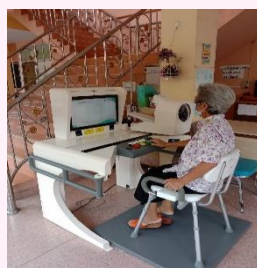

### 3. บริการด้านกายภาพบำบัด

จัดให้มีนักกายภาพบำบัด จัดบริการทางกายภาพบำบัด เน้นหลักการป้องกัน รักษา และฟื้นฟู โดยการส่งเสริมให้มีการออกกำลังกายกลุ่มและบริการรักษาเฉพาะโรคในแต่ละราย ทั้งทางด้านระบบประสาท (nervous system) รวมถึงระบบกระดูกและกล้ามเนื้อ (musculoskeletal system) ในการดำเนินการรักษาฟื้นฟู จะมีการรักษาโดยใช้เครื่องมือไฟฟ้า เช่น การอัลตราซาวด์ การกระตุ้นไฟฟ้า การอบไฟฟ้าคลื่นสั้น การใช้เครื่องดึงคอ-หลัง การใช้เครื่องฝึกยืน เป็นต้น นอกจากนี้ ยังมีการรักษาโดยไม่ใช้เครื่องมือไฟฟ้า เช่น การกดจุดกดเจ็บ การเคลื่อนไหวข้อต่อ การออกกำลังกายรอกคู่ การใช้วงล้อหมุนไหล เป็นต้น รวมจำนวนการให้บริการ 1,590 ครั้ง 17,666 ราย



- ให้การฟื้นฟูผู้สูงอายุโดยใช้ห้อง Znoezelen รวมจำนวนให้บริการ 16 ครั้ง 64 ราย
- ให้บริการนวดแผนไทย รวมจำนวนให้บริการ 30 ครั้ง 210 ราย



- ให้การรักษาและฟื้นฟูผู้สูงอายุติดเตียง ในด้านกายภาพบำบัดตามอาคารพักผู้สูงอายุ ภายใต้มาตรการป้องกันเชื้อไวรัสโคโรนา 2019 หรือโควิด-19 โดยใช้อุปกรณ์นวัตกรรมจากสำนักพัฒนาวิทยาศาสตร์และเทคโนโลยีแห่งชาติ (สวทช.) ได้แก่

อุปกรณ์ Space walker	รวมจำนวนให้บริการ	80 ครั้ง	192 ราย
อุปกรณ์ Sit to stand	รวมจำนวนให้บริการ	162 ครั้ง	700 ราย
อุปกรณ์ Cognitive training	รวมจำนวนให้บริการ	8 ครั้ง	22 ราย
อุปกรณ์ I walk	รวมจำนวนให้บริการ	30 ครั้ง	85 ราย
อุปกรณ์ “มงคล” ขนมไทย	รวมจำนวนให้บริการ	5 ครั้ง	23 ราย
อุปกรณ์ Monica	รวมจำนวนให้บริการ	10 ครั้ง	38 ราย
อุปกรณ์ Stande-go	รวมจำนวนให้บริการ	14 ครั้ง	18 ราย
อุปกรณ์ เก้าอี้ย้ายตัว,ยกตัว	รวมจำนวนให้บริการ	12 ครั้ง	20 ราย
อุปกรณ์ วีลแชร์ปรับยีน	รวมจำนวนให้บริการ	10 ครั้ง	40 ราย
ประเมิน ADLระบบนิรันดร์	รวมจำนวนให้บริการ	3 ครั้ง	681 ราย

โดยใช้อุปกรณ์นวัตกรรมจากสำนักงานการวิจัยแห่งชาติ (วช.) ได้แก่

อุปกรณ์ AIM Robot	รวมจำนวนให้บริการ	12 ครั้ง	72 ราย
อุปกรณ์ Gyro-roller	รวมจำนวนให้บริการ	8 ครั้ง	32 ราย



#### 4.บริการด้านอาชีพบำบัด

จัดให้มีครูฝึกอาชีพชำนาญงาน ฝึกสอนงานประดิษฐ์ต่างๆ ให้กับผู้สูงอายุ แบ่งเป็น งานประดิษฐ์ดอกไม้ งานเครื่องหอม งานสร้อยคล้องหน้าากอนามัย งานกระปุก ออมสินเปเปอร์มาเช่ และงานเย็บปักถักร้อย จัดทำเป็นรูปแบบผลิตภัณฑ์เพื่อจำหน่ายให้กับท่านที่สนใจส่งเสริม สนับสนุนงานฝีมือผู้สูงอายุ สร้างงานสร้างรายได้ให้กับผู้สูงอายุยามว่าง นอกจากนี้ในสถานการณ์โควิด-19 ได้มีบริการฝึกสอนงานด้านการประดิษฐ์ให้แก่ผู้สูงอายุตามอาคารพัก โดยครูฝึกจะติดตามผลงานตามลำดับ เพื่อให้ผู้สูงอายุได้ผ่อนคลายความเครียดจากผลงานที่ผู้สูงอายุได้จัดทำเพื่อจำหน่าย เป็นการสร้างเสริมศักยภาพ ผู้สูงอายุให้โดดเด่นในอาชีพ จำนวนผลิตภัณฑ์ที่จัดทำ จำนวนทั้งสิ้น 10,110 ชิ้น



#### 5.บริการด้านสังคมสงเคราะห์

จัดให้มีนักสังคมสงเคราะห์ประจำอาคารพัก เพื่อทำหน้าที่ ให้คำแนะนำปรึกษา แก้ไขปัญหาแก่ผู้ใช้บริการ เมื่อประสบปัญหา โดยยึดหลักสังคมสงเคราะห์ และมีการจัดทำ ข้อมูลของผู้ใช้บริการ โดยดำเนินการเยี่ยมบ้าน สอบข้อเท็จจริงจากแหล่งข้อมูลต่างๆ และบันทึกข้อมูลที่ได้ใน รูปทะเบียนประวัติผู้ใช้บริการด้วยระบบคอมพิวเตอร์ รวมทั้งใช้วิธีการสังคมสงเคราะห์กลุ่มชนในการแก้ไขปัญหา และปรับเปลี่ยนพฤติกรรมให้สามารถอยู่ร่วมกันได้อย่างปกติสุข และจัดให้มีการประชุมผู้สูงอายุเป็นประจำทุกๆ 3 เดือน นอกจากนี้ยังได้ให้บริการในเรื่องการติดต่อครอบครัวตามความประสงค์ ให้กับผู้ใช้บริการ ทางจดหมาย โทรศัพท์ และสื่ออิเล็กทรอนิกส์ รวมทั้งดำเนินการด้านกฎหมายต่างๆ ที่เกี่ยวข้องกับผู้สูงอายุ เช่น ในเรื่องการ จัดทำพินัยกรรม เป็นต้น รวมจำนวนให้บริการ 6,907 ครั้ง 6,907 ราย





**6.บริการด้านจิตวิทยา**

จัดให้มีนักจิตวิทยา เพื่อให้คำปรึกษาหรือแก้ไขปัญหา โดยการฟื้นฟู และปรับสภาพด้านจิตใจให้กับผู้สูงอายุ โดยใช้วิธีการด้านจิตวิทยา การให้คำปรึกษาด้านสุขภาพจิต จัดกิจกรรม กลุ่มบำบัด พร้อมทั้งติดตามประเมินผลตามแบบประเมินภาวะซึมเศร้า และแบบประเมินสมองเพื่อให้ผู้สูงอายุ สามารถอยู่ร่วมกันได้อย่างมีความสุข รวมจำนวนการให้บริการ 352 ครั้ง 1,520 ราย



### 7.บริการนันทนาการและสันทนาการ

จัดบริการกิจกรรมต่างๆ ในวันสำคัญทางสังคม หรือวันหยุดนักขัตฤกษ์ เพื่อให้ผู้สูงอายุได้มีโอกาสสนุกสนานรื่นเริงตามประเพณี เกิดความเพลิดเพลิน และยังได้จัดกิจกรรมนันทนาการที่ส่งเสริมด้านสุขภาพแก่ผู้สูงอายุ ได้แก่ กิจกรรมวันขึ้นปีใหม่ กิจกรรมวันสงกรานต์กิจกรรมวันลอยกระทง เป็นต้น ซึ่งกิจกรรมนันทนาการต่างๆ นั้น นอกจากบ้านบางแคจะเป็นผู้ดำเนินการจัดกิจกรรมให้แล้ว ยังได้รับความร่วมมือจากทุกภาคส่วนของสังคมเข้ามาจัดบริการให้ความสุขแก่ผู้สูงอายุด้วยกัน

#### กิจกรรม วันรักต้นไม้ประจำปีของชาติ พ.ศ.2565 (20 ต.ค.65)



#### กิจกรรม ลอยกระทงบ้านบางแค (8 พ.ย.65)

(สนับสนุนกิจกรรมโดยมูลนิธิบ้านบางแคฯ)





กิจกรรม Big cleaning day (23 ธ.ค.65)



กิจกรรม งานส่งท้ายปีเก่าต้อนรับปีใหม่ (28 ธ.ค.65)



กิจกรรม ทำบุญวันขึ้นปีใหม่ (4 ม.ค.66)  
(สนับสนุนกิจกรรมโดยมูลนิธิบ้านบางแคฯ)



กิจกรรม งานสงกรานต์บ้านบางแค (10 เม.ย.66)  
(สนับสนุนกิจกรรมโดยมูลนิธิบ้านบางแคฯ)



กิจกรรม งานบวงสรวงและทำบุญวันสงกรานต์ (12 เม.ย.66)



กิจกรรม งานครบรอบ 70 ปี บ้านบางแค แห่งการให้เพื่อผู้สูงอายุ (1 มิ.ย.66)  
(สนับสนุนกิจกรรมโดยมูลนิธิบ้านบางแคฯ)



กิจกรรม งานวันแม่แห่งชาติ (12 ส.ค.66)  
(สนับสนุนกิจกรรมโดยมูลนิธิบ้านบางแคฯ)



กิจกรรมนันทนาการและสันทนาการ โดยหน่วยงานภาครัฐ ภาคเอกชน และประชาชนทั่วไป



### 8.บริการด้านศาสนา

จัดบริการภายในอาคารศาลาธรรม เพื่อให้ผู้สูงอายุมีโอกาสประกอบพิธีกรรมทางศาสนาประเพณีนิยมในวันสำคัญๆ เช่น วันธรรมสวนะ วันวิสาขบูชา วันมาฆบูชา วันอาสาฬหบูชา และวันเข้าพรรษา เป็นต้น รวมทั้งมีการนิมนต์พระสงฆ์แสดงธรรมเทศนาทุกวันพระเดือนละ 4 ครั้งและมีวิทยากรจากพุทธสมาคมแห่งประเทศไทยฯ มาบรรยายออกเสียงตามสายให้ผู้สูงอายุฟังเป็นประจำทุกเดือน นอกจากนี้ได้จัดให้มีการทำบุญ ในวันสำคัญต่างๆ เช่น วันขึ้นปีใหม่ วันเฉลิมพระชนมพรรษา วันสงกรานต์ เป็นต้น



### 9.บริการด้านฌาปนกิจ

ศูนย์พัฒนาการจัดสวัสดิการสังคมผู้สูงอายุบ้านบางแค จะดำเนินการจัดการศพให้แก่ผู้สูงอายุถึงแก่กรรม และไม่มีญาติ โดยตั้งศพสวดอภิธรรมที่อาคารศาลาธรรม 1 คืน แล้วนำไปเก็บไว้ที่วัดนิมมานรดี โดยทำการฌาปนกิจพร้อมกันในเดือน มีนาคม ของแต่ละปี และนำอัฐิไปลอยอังคารตามประเพณี อีกส่วนหนึ่งเก็บรวมไว้ภายในเจดีย์อัฐิของศูนย์พัฒนาการจัดสวัสดิการสังคมผู้สูงอายุบ้านบางแค และทำบุญอุทิศให้ในช่วงเทศกาลสงกรานต์ของทุกปี



## 10. โครงการเสิร์ฟรักเคลื่อนที่ (Delivery Love)

กิจกรรมสำหรับผู้สูงอายุกลุ่ม C เป็นกลุ่มผู้สูงอายุที่อยู่ในสภาวะต้องพึ่งพาผู้อื่น ประกอบด้วย ผู้สูงอายุที่ป่วยติดเตียง ผู้สูงอายุที่มีความพิการ และผู้สูงอายุที่มีภาวะหลงลืม โดยได้รับการสนับสนุนกิจกรรมจากมูลนิธิบ้านบางแคฯ ดังนี้

- โปรแกรมเพิ่มบุญก่อนวาระสุดท้าย โดยการนิมนต์พระสงฆ์มาเพื่อให้ผู้สูงอายุกลุ่ม B และกลุ่ม C ได้มีโอกาสทำบุญถวายสังฆทาน ฟังธรรมเทศนา เพื่อลดความวิตกกังวลในจิตใจ และเสริมสร้างกำลังใจก่อนวาระสุดท้าย และได้พาผู้สูงอายุไปทำบุญถวายสังฆทาน ให้อาหารปลา ณ วัดนิมมานรดี





- โปรแกรมสร้างสุขตามเทศกาล ผู้สูงอายุได้มีโอกาสเข้าร่วมกิจกรรมตามเทศกาลต่างๆ เช่น วันขึ้นปีใหม่ วันสงกรานต์ วันฮาโลวีน วันตรุษจีน และวันสำคัญทางศาสนา เป็นต้น เพื่อให้ผู้สูงอายุเกิดการมีส่วนร่วมและเกิดการสร้างสัมพันธ์ภาพทางสังคม



### 11. กิจกรรมปลูกต้นไม้

การสร้างงานอดิเรกและสร้างรายได้ด้วยการปลูกต้นไม้ ได้แก่ ไม้ดอกไม้ประดับ กระบองเพชร แคคตัส และยังเป็น การส่งเสริมสุขภาพกายและสุขภาพจิตที่ดีให้กับผู้สูงอายุ รวมจัดกิจกรรมจำนวน 10 ครั้ง มีผู้สูงอายุเข้าร่วมกิจกรรม 100 ราย



### 12. กิจกรรมถ่ายทอดภูมิปัญญาและส่งเสริมอาชีพ

เป็นการสร้างรายได้เล็กน้อยให้กับกลุ่มผู้สูงอายุที่เข้าร่วมกิจกรรม รวมจัดกิจกรรมจำนวน 4 ครั้ง มีผู้สูงอายุเข้าร่วมกิจกรรม 40 ราย



### 13. กิจกรรมชมภาพยนตร์พาเพลิน (movie club)

ภาพยนตร์เป็นเครื่องมืออย่างหนึ่งที่ใช้เป็นสื่อในการบริหารสมอง ทำให้เกิดการกระตุ้นให้เกิดข้อถกเถียง ทำทลายความคิดของผู้ชม และสร้างแรงบันดาลใจในการดำเนินชีวิตต่อไปได้อย่างดี โดยทำการฉายภาพยนตร์เดือนละ 1 ครั้ง รวมจัดกิจกรรมจำนวน 12 ครั้ง มีผู้สูงอายุเข้าร่วมกิจกรรม 250 ราย



#### 14. กิจกรรมทัศนศึกษาของผู้สูงอายุ (กลุ่ม A) กิจกรรมท่องเที่ยวเชิงสุขภาพ (กลุ่ม B)

และกิจกรรมทัศนศึกษาเพื่อฟื้นฟูสมรรถภาพผู้สูงอายุที่ถดถอยทั้งร่างกาย จิตใจ และมีอาการหลงลืม (กลุ่ม C) เพื่อเปิดมุมมองใหม่ สร้างการใช้ทักษะชีวิต ทักษะทางสังคม และสร้างความเพลิดเพลินให้กับบั้นปลายชีวิต ปีละ 1 ครั้ง รวมจัดกิจกรรมจำนวน 2 ครั้ง มีผู้สูงอายุเข้าร่วมกิจกรรม 100 ราย



15. กิจกรรมอื่นๆ ที่จัดให้แก่ผู้สูงอายุ

กิจกรรมธรรมะเคลื่อนที่



กิจกรรม เสียงตามสายผู้สูงอายุมีชีวิตชีวา



กิจกรรม ฟันฟู่วิถีปกติใหม่



กิจกรรมปิงปองลำดวน



กิจกรรมศุภรศษาดยาย้อมเอม โดยเจ้าหน้าที่และเจ้าภาพผู้มีจิตศรัทธา



กิจกรรมกีฬาสำหรับผู้สูงอายุ  
(สนับสนุนกิจกรรมโดยมูลนิธิบ้านบางแคฯ)



กิจกรรม ตรวจสอบสุขภาพผู้สูงอายุโดย พล.ร.อ.นพ.อนันต์ ต่อประดิษฐ์  
แพทย์เชี่ยวชาญด้านเวชศาสตร์ครอบครัว จากศูนย์บริการสาธารณสุข 40  
(สนับสนุนกิจกรรมโดยมูลนิธิบ้านบางแคฯ)



กิจกรรม ธรรมะพ่อนคลายสบายใจ





### กิจกรรม ฟังเทศน์ฟังธรรมทุกวันพระ



### กิจกรรม อบรมการป้องกันอัคคีภัยและซ้อมหนีไฟ

โดยวิทยากรผู้เชี่ยวชาญด้านการป้องกันภัยพิบัติและภาวะฉุกเฉิน จากสถานีดับเพลิงและกู้ภัยบางแค



### กิจกรรม ออกกำลังกายยามเช้าผู้สูงอายุ



### กิจกรรม ร่วมฟังสวดอภิธรรมผู้สูงอายุที่ถึงแก่กรรม



### กิจกรรม มอบกระเช้าเยี่ยมให้กำลังใจผู้สูงอายุที่โรงพยาบาล



กิจกรรม หนังสือเดินทาง อ่านได้ อ่านดี อ่านทุกวี่ทุกวัน  
ตามโครงการห้องสมุดสุชีสโมสร โดยคุณต๋ิบปอง เรืองศักดิ์ ปิ่นประทีป



กิจกรรม พกห้สบัติมีความรู้เรื่องกฎหมาย  
โดยนายวิชณ อุเบกขานนท์ และคณะ



กิจกรรม ปันสุขเพื่อเพื่อน  
โดยผู้สูงอายุที่พักประเภทพิเศษ (บังกะโล)



กิจกรรม ปันสุขสู่ชุมชน



## กิจกรรม สายด่วนแห่งความคิดถึง



### 16. กิจกรรมพระราชทานสิ่งของ อาหาร และเวชภัณฑ์ทางการแพทย์ให้แก่ศูนย์ฯ

สมเด็จพระเจ้าลูกเธอ เจ้าฟ้าพัชรกิติยาภา นเรนทิราเทพยวดี กรมหลวงราชสาริณีสิริพัชร มหาวัชรราชธิดา พระราชทานสิ่งของ เนื่องในวันคล้ายวันประสูติ (6 ธ.ค.65)



สมเด็จพระเจ้าลูกเธอ เจ้าฟ้าสิริวัณณวรี นารีรัตนราชกัญญา พระราชทานสิ่งของ  
เนื่องในวันคล้ายวันประสูติ (8 ม.ค.66)



พระเจ้าวรวงศ์เธอ พระองค์เจ้าโสมสวลี กรมหมื่นสุทธนารีนาถ  
ประทานเลี้ยงอาหารกลางวัน เนื่องในวันคล้ายวันประสูติ (10 ก.ค.66)



## 1.2 ภารกิจการจัดสวัสดิการสังคมผู้สูงอายุในชุมชน

หมายถึง การส่งเสริมและสนับสนุน

การจัดสวัสดิการสังคมให้แก่ผู้สูงอายุในชุมชน การส่งเสริมสนับสนุนให้อาสาสมัคร ชุมชน และท้องถิ่นมีส่วนร่วมในการจัดสวัสดิการสังคมสำหรับผู้สูงอายุ การส่งเสริมสนับสนุนองค์ความรู้ การจัดกิจกรรม การนำเทคโนโลยีนวัตกรรมสมัยใหม่ และนวัตกรรมทางภูมิปัญญามาใช้ในการดูแล ช่วยเหลือ และพัฒนาศักยภาพผู้สูงอายุ เพื่อการพัฒนาคุณภาพชีวิตผู้สูงอายุทุกกลุ่มวัย รวมถึงการส่งเสริมสนับสนุนให้ชุมชนและสังคมมีทัศนคติเชิงบวกกับผู้สูงอายุ

โดยดำเนินการขับเคลื่อนตามภารกิจของกรมกิจการผู้สูงอายุ ใน 7 จังหวัด ได้แก่ กรุงเทพมหานคร สมุทรสาคร สมุทรสงคราม สมุทรปราการ เพชรบุรี ราชบุรี และประจวบคีรีขันธ์ สรุปรายละเอียดดังนี้

ลำดับ	จังหวัด	จำนวนอำเภอ	จำนวนโรงเรียนผู้สูงอายุ	จำนวนศพอส.	จำนวนอพมส.
1	กรุงเทพมหานคร	50	14	1	300
2	สมุทรปราการ	6	15	10	93
3	สมุทรสาคร	3	9	5	90
4	สมุทรสงคราม	3	4	4	15
5	ราชบุรี	10	10	16	100
6	เพชรบุรี	8	9	14	66
7	ประจวบคีรีขันธ์	8	14	23	70
	รวม	88	75	73	734

### 1) โครงการพัฒนาศักยภาพและส่งเสริมการเรียนรู้ผู้สูงอายุในชุมชน (โรงเรียนผู้สูงอายุ)

ดำเนินการจัดกิจกรรมการเรียนการสอนแบบห้องเรียน เพื่อช่วยเพิ่มพูนความรู้ ทักษะชีวิตที่จำเป็นและมีความสำคัญต่อการดำเนินชีวิต ครอบคลุมทั้ง 5 มิติ คือ สุขภาพ เศรษฐกิจ สังคม สภาพแวดล้อม และเทคโนโลยีและนวัตกรรม โดยวิทยากรจิตอาสาหรือจากหน่วยงานที่เกี่ยวข้อง ขณะเดียวกันก็เป็นพื้นที่ที่ผู้สูงอายุได้แสดงศักยภาพโดยการถ่ายทอดภูมิความรู้ ประสบการณ์ที่สั่งสมแก่บุคคลอื่น เพื่อสืบสานภูมิปัญญาให้คงคุณค่าคู่กับชุมชน ซึ่งผู้สูงอายุเป็นทุนทางสังคมที่มีศักยภาพสมควรส่งเสริมให้เป็นทรัพยากรที่เข้มแข็งและมีคุณค่าให้ยาวนานที่สุด โดยสนับสนุนกิจกรรมในโรงเรียนผู้สูงอายุในเขตพื้นที่ จังหวัดราชบุรี สมุทรปราการ เพชรบุรี และกรุงเทพมหานคร รวมทั้งสิ้น 15 แห่ง รวมผู้เข้ากิจกรรมทั้งสิ้น 610 คน



2) โครงการเสริมสร้างกลไกการพัฒนาผู้สูงอายุในชุมชน กิจกรรมที่ 1 ส่งเสริมและพัฒนา ศักยภาพศูนย์พัฒนาคุณภาพชีวิตและส่งเสริมอาชีพผู้สูงอายุ ดำเนินการจัดกิจกรรมอบรมให้ความรู้ตาม หลักสูตรนักร้านพลังชุมชน เพื่อเสริมศักยภาพให้คณะกรรมการบริหาร ศพอส. แกนนำ และเครือข่ายงาน ด้านผู้สูงอายุในพื้นที่ ศพอส. โดยมีผู้เข้าร่วมกิจกรรมทั้งสิ้น 80 คน และจัดการประชุมเชิงปฏิบัติการ “การชี้แจง แนวทางการขอขึ้นทะเบียนเป็นศูนย์พัฒนาคุณภาพชีวิตและส่งเสริมอาชีพผู้สูงอายุ (ศพอส.) ในพื้นที่กรุงเทพมหานคร และการหาแหล่งทุน” โดยมีกลุ่มเป้าหมายเป็น คณะทำงานโรงเรียนผู้สูงอายุ กลุ่มผู้สูงอายุ ชมรมผู้สูงอายุภาคีเครือข่าย และผู้ที่สนใจ รวมทั้งสิ้น 60 คน



3) โครงการพัฒนาระบบดูแลและคุ้มครองผู้สูงอายุ ดำเนินการจัดกิจกรรมโดยการอบรม ให้ความรู้ในเรื่อง ธนากรเวลา เพื่อเป็นกลไกการดูแล เฝ้าระวัง คุ้มครอง และพิทักษ์สิทธิผู้สูงอายุในพื้นที่อย่าง เข้มแข็งยั่งยืน โดยมีกลุ่มเป้าหมายเป็นผู้สูงอายุในชุมชน ชมรม ภาคีเครือข่าย และประชาชนทั่วไปในพื้นที่ ศูนย์พัฒนาการจัดสวัสดิการสังคมผู้สูงอายุบ้านบางแค รวมทั้งสิ้น 70 คน และดำเนินการจัดประชุมอบรม เชิงปฏิบัติการ “เสริมทักษะในการทำงานด้านธนากรเวลาของ อพมส. เครือข่ายบ้านบางแค” กลุ่มเป้าหมาย เป็นอาสาสมัครพัฒนาสังคมและความมั่นคงของมนุษย์ เชี่ยวชาญด้านผู้สูงอายุ ภาคีเครือข่าย และประชาชนทั่วไป ในพื้นที่ศูนย์พัฒนาการจัดสวัสดิการสังคมผู้สูงอายุบ้านบางแค รวมทั้งสิ้น 80 คน





4) **โครงการพัฒนาเครือข่าย** ดำเนินการจัดการอบรมให้ความรู้ “1 ชมรมผู้สูงอายุเข้มแข็ง 1 ผลิตภัณฑ์” ตามโครงการพัฒนาศักยภาพเครือข่าย กิจกรรม การเสริมสร้างความเข้มแข็งด้านผู้สูงอายุเพื่อการมีอาชีพของผู้สูงอายุให้แก่กลุ่มเป้าหมาย ประกอบด้วย ผู้สูงอายุที่เป็นสมาชิกชมรมผู้สูงอายุ / กลุ่มผู้สูงอายุ / ผู้สูงอายุ และเครือข่ายด้านผู้สูงอายุที่ได้รับการพัฒนาศักยภาพด้านการส่งเสริมอาชีพจาก 7 จังหวัด ได้แก่ กรุงเทพมหานคร จังหวัดสมุทรสาคร จังหวัดสมุทรสงคราม จังหวัดสมุทรปราการ จังหวัดประจวบคีรีขันธ์ จังหวัดเพชรบุรี และจังหวัดราชบุรี รวม 21 ชมรม จำนวน 80 คน



5) **โครงการให้บริการสงเคราะห์ผู้สูงอายุในภาวะยากลำบาก** ดำเนินการช่วยเหลือ ส่งเสริม สนับสนุนให้กับผู้สูงอายุที่ได้รับการคุ้มครองและพิทักษ์สิทธิตามพระราชบัญญัติ พ.ศ. 2546 มาตรา 11 (10) ในพื้นที่ กทม. และตามประกาศกระทรวงการพัฒนาสังคมและความมั่นคงของมนุษย์ เรื่อง การคุ้มครอง การส่งเสริมและสนับสนุนการช่วยเหลือผู้สูงอายุที่ประสบความเดือดร้อน ซึ่งมีวัตถุประสงค์เพื่อให้ความช่วยเหลือผู้สูงอายุที่ประสบปัญหาความเดือดร้อน ถูกทารุณกรรม ถูกแสวงหาประโยชน์โดยมิชอบด้วยกฎหมาย ถูกทอดทิ้ง ประสบปัญหาด้านครอบครัว ด้านที่พักอาศัย อาหาร และเครื่องนุ่งห่ม ตามความจำเป็น อย่างเหมาะสม โดยให้การช่วยเหลือเป็นค่าพาหนะเดินทาง ค่าอาหาร ค่าเครื่องนุ่งห่ม หรือค่ารักษาพยาบาลเบื้องต้นให้แก่ผู้สูงอายุ จำนวน 140 ราย และมอบเครื่องอุปโภคบริโภค จำนวน 125 ราย





6) โครงการปรับสภาพแวดล้อมและสิ่งอำนวยความสะดวกของผู้สูงอายุให้เหมาะสมและปลอดภัย ดำเนินการซ่อมแซมที่อยู่อาศัยและปรับปรุงสภาพแวดล้อมให้แก่ผู้สูงอายุที่ประสบปัญหาความเดือดร้อน จำนวน 188 หลัง



7) โครงการเสริมสร้างชุมชนที่เป็นมิตรกับผู้สูงอายุ (UD) ดำเนินการซ่อมแซมปรับสภาพสิ่งแวดล้อมและสิ่งอำนวยความสะดวก ในพื้นที่สาธารณะ หรือ พื้นที่ที่ผู้สูงอายุทำกิจกรรมร่วมกัน จำนวน 1 พื้นที่ ได้แก่ วัดสวัสดิ์วารีสมาราม เขตดุสิต กรุงเทพมหานคร

### ก่อนดำเนินการ



### หลังดำเนินการ



สรุปผลการดำเนินงานประจำปีงบประมาณ พ.ศ.2566

8) โครงการขับเคลื่อนการดำเนินงานอาสาสมัครพัฒนาสังคมและความมั่นคงของมนุษย์ (เชี่ยวชาญด้านผู้สูงอายุ) ในระดับพื้นที่ โดยจัดกิจกรรมตามโครงการขับเคลื่อนการดำเนินงานอาสาสมัครพัฒนาสังคมและความมั่นคงของมนุษย์ (เชี่ยวชาญด้านผู้สูงอายุ) ในระดับพื้นที่ ในรูปแบบออนไลน์ โดยมีวัตถุประสงค์เพื่อสร้างกลไกการดูแล ฝ้าระวัง และคุ้มครองทางสังคมของผู้สูงอายุอย่างเป็นรูปธรรมในระดับพื้นที่ โดยมีกลุ่มเป้าหมายเป็นเครือข่ายจิตอาสา อาสาสมัคร และประชาชนทั่วไปที่สนใจ ในพื้นที่ 6 จังหวัดในความรับผิดชอบของศูนย์พัฒนาการจัดสวัสดิการสังคมผู้สูงอายุบ้านบางแค จำนวน 390 คน



9) โครงการเครือข่ายกองทุนสวัสดิการผู้สูงอายุบ้านบางแค (มูลนิธิบ้านบางแค) ให้การสนับสนุน ดำเนินการขับเคลื่อนการดำเนินงานของสมาชิก ซึ่งเป็นกองทุนสวัสดิการชุมชน จำนวน 6 กองทุน ประกอบด้วย

1. กองทุนสวัสดิการผู้สูงอายุบางแค
2. กองทุนบุญวันละ ๑ บาทเพื่อพ่อ - แม่
3. องค์กรสวัสดิการชุมชน วัดไชยทิศ
4. กองทุนวันละบาท (ศิริเกษมพัฒนา)
5. กองทุนสวัสดิการชุมชนเชื่อมสัมพันธ์
6. กองทุนสวัสดิการผู้สูงอายุวิจิตรสามัคคี

โดยมีวัตถุประสงค์ ดังนี้

- เพื่อให้เกิดการช่วยเหลือเกื้อกูลซึ่งกันและกันของกองทุนสวัสดิการผู้สูงอายุ ในพื้นที่กรุงเทพมหานคร ที่อยู่ในความรับผิดชอบดูแลของศูนย์พัฒนาการจัดสวัสดิการสังคมผู้สูงอายุบ้านบางแค เช่นในเรื่องความรู้ ความเข้าใจในการบริหารจัดการกองทุน ระบบสวัสดิการ และการจัดการกับปัญหาต่างๆ เป็นต้น
- เพื่อสร้างกระบวนการมีส่วนร่วมระหว่างประชาชนด้วยตนเอง และประชาชนกับหน่วยงานอื่นๆ ทั้งรัฐบาลและเอกชน
- เพื่อก่อให้เกิดความเชื่อมโยงกองทุนต่างๆ ในพื้นที่กรุงเทพมหานคร



10) โครงการอาสาสมัครดูแลผู้สูงอายุในชุมชน (มูลนิธิบ้านบางแค) ให้การสนับสนุนการดำเนินงานของอาสาสมัครดูแลผู้สูงอายุในชุมชน จำนวน 120 คน ซึ่งได้รับมอบหมายให้ดูแลผู้สูงอายุในชุมชน โดย อพมส. 1 คน ดูแลผู้สูงอายุ 5 คน (1:5) รวมผู้สูงอายุที่ อพมส.ดูแลทั้งสิ้น 600 คน ในพื้นที่กรุงเทพมหานคร โดยมีวัตถุประสงค์ดังนี้

- เพื่อส่งเสริมและสนับสนุนให้ผู้สูงอายุที่มีความรู้ความสามารถ ทำประโยชน์ให้แก่ชุมชน
- เพื่อให้ผู้สูงอายุ ผู้ด้อยโอกาสในชุมชนได้รับการดูแลจากบุคลากรในชุมชน ได้อย่างทั่วถึง
- เพื่อให้ครอบครัว ชุมชน สังคม ได้ตระหนักถึงคุณค่า และศักยภาพของผู้สูงอายุที่พร้อมที่จะทำคุณประโยชน์ให้กับสังคม

- เพื่อสร้างเครือข่ายการทำงานด้านสังคม ในการขับเคลื่อนงานที่เกี่ยวกับสูงอายุ



11) โครงการบ้านของเรา (มูลนิธิบ้านบางแค) ให้การสนับสนุน โดยให้ความช่วยเหลือผู้สูงอายุ ในชุมชน จำนวน 20 ราย และศูนย์คนไร้บ้านสุวิทย์วัดหนู (เขตบางกอกน้อย) เป็นเครื่องอุปโภคบริโภค เดือนละ 1 ครั้ง และมอบเงินเลี้ยงชีพให้ผู้สูงอายุเดือนละ 500 บาท จำนวน 6 ราย โดยมีวัตถุประสงค์ ดังนี้

- เพื่อช่วยเหลือผู้สูงอายุในชุมชนที่ประสบปัญหา ให้ได้รับบริการตามความจำเป็นและเหมาะสมในแต่ละราย
- เพื่อให้ผู้สูงอายุได้อยู่กับครอบครัวของตนเอง และครอบครัวสามารถดูแลผู้สูงอายุได้อย่างเหมาะสมโดยไม่เป็นภาระของสังคม
- เพื่อลดปริมาณผู้สูงอายุที่จะเข้ามาใช้บริการในสถานสงเคราะห์
- เพื่อเป็นการส่งต่อความช่วยเหลือ และแบ่งปันทรัพยากรหน่วยงานไปสู่ผู้สูงอายุในชุมชน



### 1.3 การกิจให้บริการศูนย์การเรียนรู้ด้านผู้สูงอายุ

หมายถึง การจัดให้บริการ ส่งเสริม

สนับสนุนการศึกษาดูงาน ฝึกอบรม สัมมนา จัดกิจกรรม พัฒนาหลักสูตรการอบรม วิธีการฝึกอบรม การนิเทศ ติดตามและประเมินผลการสนับสนุนการวิจัยและพัฒนาด้านการจัดสวัสดิการผู้สูงอายุในพื้นที่ การจัดการความรู้ พัฒนา คู่มือ หลักสูตร องค์กรความรู้ ภูมิปัญญาด้านผู้สูงอายุ การพัฒนาคุณภาพชีวิตผู้สูงอายุ ทั้งการดูแลผู้สูงอายุ การ พัฒนาศักยภาพการถ่ายทอดความรู้เสริมสร้างรายได้ อาชีพ และภูมิปัญญาผู้สูงอายุ การจัดสวัสดิการสังคมสำหรับผู้สูงอายุ การเตรียมความพร้อมก่อนเข้าสู่วัยสูงอายุ รวมถึงการพัฒนาบุคลากร และองค์กรเครือข่ายด้านการจัด สวัสดิการสังคมผู้สูงอายุ

ศูนย์พัฒนาการจัดสวัสดิการสังคมผู้สูงอายุบ้านบางแค เป็นศูนย์เรียนรู้สำหรับการต้อนรับนักศึกษา ฝึกงานจากสถาบันการศึกษาต่างๆ และเป็นแหล่งศึกษาดูงานของหน่วยงานต่างๆ ทั้งภาครัฐ ภาคเอกชน และ บุคคลทั่วไป จำนวนทั้งสิ้น 28 ครั้ง 465 ราย

#### นักศึกษาฝึกงานจากสถาบันการศึกษา



### การเข้าศึกษาดูงานของหน่วยงานต่างๆ



### การพัฒนาบุคลากรของ ศพส.บ้านบางแค





### 1.4 การกิจให้บริการด้านข้อมูลและให้คำปรึกษาด้านผู้สูงอายุ

หมายถึง การให้บริการ

ด้านข้อมูลสารสนเทศด้านผู้สูงอายุในพื้นที่บริการ การรวบรวมจัดเก็บข้อมูลสารสนเทศและเผยแพร่ข้อมูลข่าวสาร ด้านผู้สูงอายุ การรวบรวมข้อมูลทำเนียบเครือข่ายดำเนินงานด้านผู้สูงอายุในพื้นที่บริการ ทำเนียบคลังปัญญาของผู้สูงอายุ สถานการณ์ สถิติข้อมูล องค์ความรู้ด้านผู้สูงอายุ ข้อมูลผู้รับบริการ ข้อมูลการให้บริการหรือผลการดำเนินงานของหน่วยงาน การพัฒนาระบบการให้บริการข้อมูลสารสนเทศและการสื่อสารผ่านช่องทางต่างๆ ทั้งภายในและภายนอกหน่วยงานด้วยเทคโนโลยีและนวัตกรรม รวมถึงการให้บริการ ให้คำปรึกษา แนะนำ ให้ความช่วยเหลือแก่ผู้สูงอายุและประชาชนผ่านช่องทางต่างๆ ประสานงานและส่งต่อหน่วยงานที่เกี่ยวข้องในการให้ความช่วยเหลือผู้สูงอายุที่ประสบปัญหา



## ส่วนที่ 3

### มูลนิธิบ้านบางแค ในพระอุปถัมภ์พระเจ้าวรวงศ์เธอ พระองค์เจ้าโสมสวลี พระวรราชาทินัดดามาตุ

มูลนิธิบ้านบางแคฯ จัดตั้งขึ้นเพื่อให้การช่วยเหลือและสนับสนุนในกิจการของศูนย์พัฒนาการ  
จิตสวัสดีการสังคมผู้สูงอายุบ้านบางแค ในด้านที่ช่วยให้ผู้สูงอายุมีคุณภาพชีวิตที่ดี ได้รับความสุข  
ทั้งทางร่างกายและจิตใจ ดำเนินการเพื่อสาธารณะประโยชน์โดยให้การช่วยเหลือและสนับสนุน ในกิจการ  
ของสถานสงเคราะห์อื่น และผู้ยากไร้ หรือผู้ด้อยโอกาส ซึ่งได้รับความทุกข์ยากเดือดร้อนช่วยเหลือตัวเอง  
ไม่ได้ ให้ได้รับการอุปการะตามปัจจัย 4 ให้มีความสุขตามอัตภาพ และตลอดระยะเวลาที่ผ่านมา  
ได้มีผู้สนใจจากทุกภาคส่วน ให้ความสนใจและสนับสนุนการดำเนินงานของมูลนิธิบ้านบางแคฯ  
มาอย่างต่อเนื่อง โดยร่วมเป็นเจ้าของบริจาคเป็นเงิน และสิ่งของให้แก่ ศพส.บ้านบางแค

#### คณะกรรมการมูลนิธิบ้านบางแคในพระอุปถัมภ์ พระเจ้าวรวงศ์เธอ พระองค์เจ้าโสมสวลี พระวรราชาทินัดดามาตุ

๑.	นางธิดา	ศรีไพพรรณ์	ประธาน
๒.	นายอนุสันต์	เทียนทอง	รองประธาน
๓.	นางอุบล	หลิมสกุล	กรรมการ
๔.	นางอรพรรณ	ปัทมินทร์	กรรมการ
๕.	นางขวัญเมือง	บวรอัศวกุล	กรรมการ
๖.	นางมณีรัตน์	สุวันทาร์ตน์	กรรมการ
๗.	นายโอกาส	ยูนิพันธ์	กรรมการ
๘.	นายบัณฑิต	พฤกษ์คุ้มวงศ์	กรรมการ
๙.	นายอภิชาติ	สฤกษ์ศิลป์	กรรมการ
๑๐.	นายสุตจิตร	ลือเกียรติอนันต์	กรรมการ
๑๑.	นางจินตนา	เหล่าสันตติ	กรรมการ
๑๒.	นายพฤษมนันท์	เหลือองไพบูลย์	กรรมการและเลขานุการ
๑๓.	นางสาวบุษบา	ตรีพัฒนาศูวรรณ	กรรมการและเหรัญญิก
๑๔.	นางอุมาภรณ์	ผ่องจิตต์	กรรมการและผู้ช่วยเลขานุการ

รายละเอียดการรับบริจาคเงิน ปีงบประมาณ 2566

ประจำเดือน	จำนวน (ราย)	จำนวนเงิน (บาท)
ตุลาคม 2565	142	352,667.00
พฤศจิกายน 2565	149	339,163.00
ธันวาคม 2565	234	909,893.79
มกราคม 2566	179	425,959.00
กุมภาพันธ์ 2566	101	484,618.58
มีนาคม 2566	269	606,632.00
เมษายน 2566	206	1,699,665.90
พฤษภาคม 2566	133	430,148.00
มิถุนายน 2566	117	476,910.00
กรกฎาคม 2566	133	314,799.00
สิงหาคม 2566	162	478,896.00
กันยายน 2566	118	222,910.00
<b>รวมทั้งสิ้น</b>	<b>1,943</b>	<b>6,742,262.27</b>

รายละเอียดการสนับสนุนกิจกรรมอื่นๆ ของมูลนิธิฯ ประจำปีงบประมาณ 2566

ลำดับ	รายการ	จำนวนเงิน
1.	สนับสนุนการจัดจ้างเจ้าหน้าที่ศูนย์ฯ	6,542,725.00
2.	สนับสนุนการจัดกิจกรรมสำหรับผู้สูงอายุภายในศูนย์ฯ	822,620.00
3.	ให้บริการด้านอื่นๆ สำหรับผู้สูงอายุภายในศูนย์ฯ ได้แก่	123,058.95
	- ค่ารักษาพยาบาลที่ไม่ได้ตามสิทธิ 48,338.00	
	- ค่าสวดอภิธรรม 61,840.00	
	- ค่าสาธารณูปโภค 12,880.95	
4.	สนับสนุนช่วยเหลือผู้สูงอายุภายนอกศูนย์ฯ	352,200.00
	<b>รวม</b>	<b>7,840,603.95</b>

# ช่องทางการติดต่อ

ประชาสัมพันธ์ ศพส.บ้านบางแค



ID Line : @ejd9303t



เพจ Facebook



TikTok



Website

[www.banbangkhae.go.th](http://www.banbangkhae.go.th)



ที่อยู่

813 ถ.เพชรเกษม แขวงบางหว้า  
เขตภาษีเจริญ กทม. 10160



E-mail : [banbangkhae@yahoo.com](mailto:banbangkhae@yahoo.com) โทร 024551592

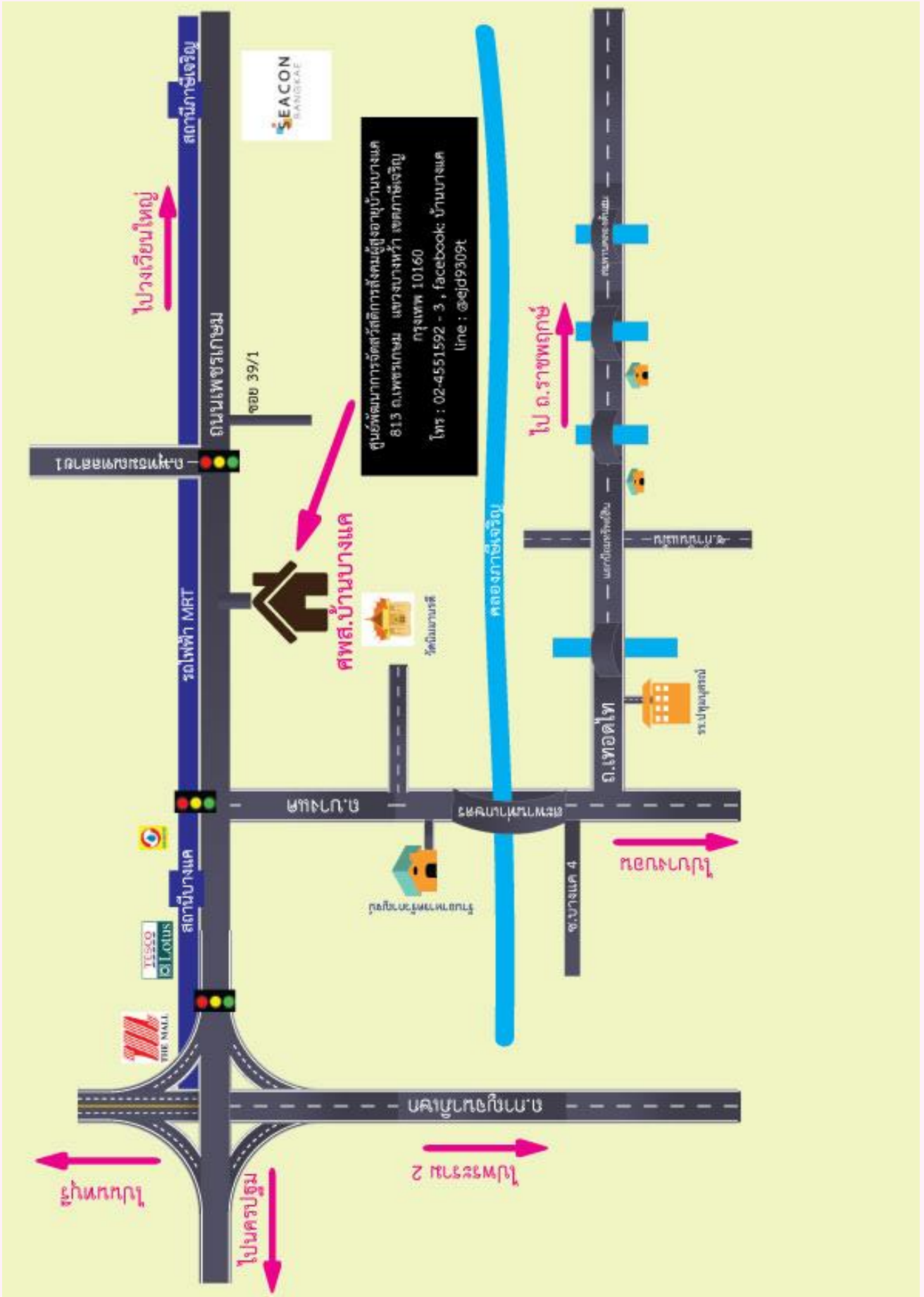



ศูนย์พัฒนาการจัดสวัสดิการสังคมผู้สูงอายุบ้านบางแค  
กองส่งเสริมสวัสดิการและคุ้มครองสิทธิผู้สูงอายุ  
กรมกิจการผู้สูงอายุ  
กระทรวงการพัฒนาสังคมและความมั่นคงของมนุษย์



ศพส.บ้านบางแค 813 ถ.เพชรเกษม แขวงบางหว้า  
เขตภาษีเจริญ กทม. 10160

E-mail : [banbangkhae@yahoo.com](mailto:banbangkhae@yahoo.com)

☺ โทร 02 455 1592